Budakeszi
HÍRmondó

www.hirmondo.budakeszi.hu

XXV. évfolyam 2017. november

Buda & Keszi
Örökbefogadtuk

Fotó: Budakeszi Vadaspark/Surányi Linda

Lerakták az általános iskola alapkövét

Idősbarát Önkormányzat díjat kapott a város

Vigasság Szent Mihály napján

Bemutatkozik a Mezei Mária Egyesület

Búcsú Áfra Sándortól

Érték a mérték

A polgármesteri félfogadáson, levélben, interneten és a közösségi médiában sokan megkeresnek a Budakörnyéki Közterület-felügyelet munkájával kapcsolatban. A tizenkét tagú Budakörnyéki Önkormányzati Társulás által fenntartott intézmény munkatársainak az intézkedései sok esetben nem váltják ki a lakosok megelégedését, akik elvárják az önkormányzattól, hogy a közterületeken biztosítsa a rendet, a szabályozott közlekedést és segítse a közbiztonság fenntartását is.

Ezeknek az elvárásoknak szerettünk volna megfelelni, amikor 2014-ben létrehoztuk ezt a költségvetési intézményt. A szervezet lakosságot érintő intézkedései többnyire figyelemfelhívásban, figyelmeztetésben és bírságok kirovásában jelentkeznek, amik természetesen nem népszerűek. Sok panaszos felveti az aránytalan mértékű bírságokat és azt, hogy a „közteresek" vadásznak a szabályszegőkre, a minél nagyobb pénzbevétel érdekében.

Ismert mondás, miszerint az érték a mérték. Úgy hiszem, hogy az önkormányzat részéről ebben az esetben is a körültekintő eljárás, a türelem és a segítő szándék változtathat a kialakult helyzeten és a közterület-felügyelet munkájának a megítélésén. Arra kértem a felügyelet vezetőjét, hogy a jövőben nagyobb odafigyeléssel és empátiával végezzék munkájukat és döntéseik meghozatalakor vegyenek figyelembe minden körülményt.

Mit tudnának tenni a lakosok Budakeszi közterületeinek rendezettsége érdekében? Talán megoldás lehet a nagyobb tudatosság és odafigyelés a közlekedési helyzetekre, a szabályokra, a forgalomra, és a közösségi együttélés szabályaira. Ennek érdekében a következő lapszámban indítunk egy rovatot, melyben a különböző szabálysértési helyzetekről adunk tájékoztatást annak érdekében, hogy segítsük a gépjárművezetőket a jogszabályi előírások betartásában. A leggyakrabban előforduló szabálysértési, szabályszegési cselekmények – melyekre a legtöbb panasz érkezik és a legtöbb bírságolást eredményezi – az alábbi közlekedési jelzőtáblák figyelmen kívül hagyásából következnek: a behajtás tilalma, a várakozni tilos, a megállni tilos, a járdán; a mozgáskorlátozott; valamint időtartamos parkolást jelző táblák, és a zöldterületen való parkolás.

A szabálysértési törvény szerint a helyszíni bírság összege ötezertől ötvenezer forintig terjedhet. Azonban jogszabály meghatározza azt is, hogy bizonyos közlekedési kihágások – például az ismertetett leggyakrabban előforduló szabályszegések - elkövetése esetén fix összegű helyszíni bírságot kell kiszabnia a közterület-felügyelőnek, amikor mérlegelési, méltányossági lehetőség nincs. A különböző szabályokról részleteiben a Budakörnyéki Közterület-felügyelet közeljövőben beinduló weboldalán olvashatnak.

Mit tehet az önkormányzat, hogy segítse elkerülni ezeket a helyzeteket? Tény, hogy egyre több autó van az utakon, már szinte minden család rendelkezik gépjárművel, sőt, sok esetben kettővel is. Budakeszin kevés a parkolóhely, azonban célunk, hogy növeljük a számukat. Ezen területek kialakításánál figyelembe vesszük, hogy jól megközelíthetőek legyenek, rendelkezzenek tömegközlekedési kapcsolattal és könnyen elérhetővé váljanak a környéken működő egyéb infrastrukturális szolgáltatások is. Tavaly év végén a művelődési központ mögötti területen 37 szilárd burkolatú parkolóhelyet épített az önkormányzat. 2018 tavaszán a Patak utca és Akácfa utca által határolt területen, a Budakeszi árok mellett 42 állásos P+R parkolót tervezünk pályázati forrásból. A jövő év első felében az orvosi rendelő felújításával párhuzamosan az épület mögött 12 parkolóhelyet létesítünk. Szintén pályázati forrásból 2018. év első félévében felújítjuk a Fő utca szervizútjának útburkolatát, ahol kerékpáros útvonalat jelölünk ki és 48, a szervizúttal párhuzamos parkolóhelyet építünk. Mindezek mellett a Dózsa György tér környékének parkolási gondjait is enyhíteni szeretné az önkormányzat. Tervezzük a jelenlegi buszvégállomás melletti murvás parkoló felújítását, melyet szilárd burkolattal látnánk el. Az Árpád fejedelem téri iskolaépítéssel párhuzamosan 32 parkolót építünk a Márity László utca melletti területen. Bízunk benne, hogy a rendszeres tájékoztatás, a szabályok részletes megismertetése, a kölcsönös odafigyelés és az együttműködés a jövőben jobb kapcsolatot eredményez a lakosság, a közterület-felügyelet és az önkormányzat között.

Polgármesteri köszöntő

Gyó Okilia

Tisztelt budakeszi lakosok!

Értesítem Önöket, hogy Budakeszi Város Önkormányzatának Képviselő-testülete
2017. november 23-án, csütörtökön, 18.00
órai kezdettel

KÖZMEGHALLGATÁST

tart az Erkel Ferenc Művelődési Központban.
(Budakeszi, Fő utca 108.)
Tisztelettel várjuk Budakeszi lakosságát és a helyi szervezetek képviselőit!

dr. Csutoráné dr. Győri Ottilia polgármester

Megújult a Budakeszi Hírmondó Facebook oldala! Iratkozzon fel a Budakeszi Hírmondó hírlevelére is!

Létrehoztuk az önkormányzati újság új facebook oldalát a Budakeszi Hírmondó hivatalos oldala néven, ahol naprakészen információkkal várjuk az érdeklődőket.
Megújítottuk a Budakeszi Hírmondó hírlevelét is, amennyiben szívesen feliratkozna, a hirmondo.budakeszi.hu oldalon teheti meg vagy jelezze igényét a szauter.aniko@budakeszi.hu email címen.

Iskolát építeni nem más, mint jövőt építeni

A Budakeszi Széchenyi István Általános Iskola új épületének alapkőletételét október 4-én tartották ünnepélyes keretek között.

Az az időszak, amit a gyermekek nevelésére fordítunk, legyünk szülők, bölcsődei, óvodai nevelők, pedagógusok, sokszorosan megtérül az életükben: a jövőjüket alapozzuk meg vele. Éppen ezért fontos városunk önkormányzatának, hogy ehhez a felemelő, és a gyermekek egész jövőjére ható hivatáshoz megfelelő infrastrukturális feltételeket biztosítson. Budakeszi egyetlen általános iskolájának úgynevezett Forfa épülettömbje elavult, nem teszi lehetővé a megfelelő szintű oktatási-nevelési tevékenységet. Az önkormányzat 2013-tól több kormányzati szervvel, valamint személlyel vette fel a kapcsolatot a Forfa épület kiváltása, illetve az iskola bővítése érdekében, melynek eredményeképpen a kormány 2015-ben döntött arról, hogy Budakeszin új iskolaépület létesülhet. Az önkormányzat a következő év februárjában írta alá az együttműködési megállapodást a Nemzeti Sportközpontokkal (NSK), a beruházás építtetőjével. Az Árpád fejedelem téren két ütemben 16 tantermes iskolát és a szabványtól eltérő méretű tornatermet terveztetett az NSK.

Az első ütem építése augusztus 31-én kezdődött meg: 11 tanterem, 2 előadóterem, tornaterem, könyvtár, étkező, aula és kiszolgáló helyiségek épülnek fel 3614 négyzetméter hasznos alapterületen. A csaknem másfél milliárdos kormányzati beruházáshoz Budakeszi Város Önkormányzata 234 millió Ft-tal járult hozzá, melyből az eredeti tervekhez képest egy plusz tanterem, nagyobb tornaterem és pedagógiai szolgálat is épül. Az iskola előtti területrész - parkolók, zöldfelület, járda, közművesítés - kialakítását is az önkormányzat vállalta.

A II. ütemben 5 tanterem, 2 csoportszoba és 2 nyelvi szaktanterem valósul meg összesen 748 négyzetméter hasznos alapterülettel, melyhez Magyarország Kormányának támogatását kértük. Az ünnepségen dr. Maruzsa Zoltán és dr. Simon Attila István helyettes államtitkárok, Csenger Zalán Zsolt országgyűlési képviselő, Kovács Norbert, az NSK főigazgatója, valamint a környező települések polgármesterei vettek részt. Az ünnepi műsort a Széchenyi István Általános Iskola diákjai adták.

Az iskola átadása 2018. október 31-i határidővel várható.

ALAPKŐ

Az alapkő szertartásos elhelyezését már a kora ókori Mezopotámiában alkalmazták az építkezésekné. Az új épületek – elsősorban a templomok, paloták és egyéb szakrális építmények esetén – az építkezés megkezdése előtt szertartás keretében alapkövet helyeztek el. A feliratok kezdetben fogadalmi felajánlásokra vonatkoztak az építkezés sikeres befejezése esetére és tartalmazták azt is, hogy kinek szentelték az építményt. Később a feliratok az épület védelmét voltak hivatottak ellátni, illetve az épületet építtető személy érdemeit sorolták.

Pályázati segítség a tájház felújítására

A múltunk, a hagyományaink mindig is elengedhetetlenül fontosak voltak ahhoz, hogy eligazodjunk az életben, és általuk meghatározzuk önmagunkat. Múltunk mindig is része volt jelenünknek, így jövőnknek is. Az önkormányzat ezt a meggyőződést szem előtt tartva kereste a lehetőségét a budakesziek hagyományait, tárgyi kulturális örökségét őrző Budakeszi Helytörténeti Gyűjtemény és Tájház épületének felújítására. Az Emberi Erőforrások Minisztériuma által kiírt „Muzeális intézmények szakmai támogatása” elnevezésű pályázaton sikert értünk el, és kétmillió forintot nyertünk a tájház infrastrukturális fejlesztésének első ütemére. A pályázati anyag összeállításához az épület használója, Budakeszi Város Német Önkormányzata nyújtott segítséget. A tájház teljes felújítása több mint 11 000 000 Ft-ot igényel, ennek első ütemében a most megnyert támogatási összegből - a német önkormányzat javaslatát figyelembe véve - a homlokzati nyílászárók cseréje és a homlokzat átalakítása valósul meg 2018-ban.

A későbbiekben tervezzük még a vízelvezetés, csatornázás felújítását, a gázkonvektorok cseréjét, a kerítés rekonstrukcióját és a konyha padlóburkolatának cseréjét is.

Az önkormányzat eddig és a jövőben is folyamatosan figyelemmel kíséri azokat a pályázati lehetőségeket, melyek biztosítják az épület felújításának további lépéseit annak érdekében, hogy méltó infrastrukturális feltételeket biztosítson kulturális örökségünk bemutatására és évről-évre több látogatót fogadhasson.

Sebestyén László projektmenedzser

Polgárőrség volt és lesz

Dr. Bilisics Péter a Pest Megyei Polgárőr Szövetség elnökének jelenlétében újjászerveződött Budakeszin a polgárőrség. Az új szervezet létrehozására azért volt szükség, mert a Budakeszi Polgárőr és Katasztrófavédelmi Egyesület küldöttgyűlésén a tagok a szervezet megszűnéséről döntöttek.

Budakeszin régi és elismert hagyománya van a polgárőrség működésének, az ilyen közösségi tevékenységnek, de az utóbbi időben – a tapasztalatok és a visszajelzések ezt mutatták - egyre kevésbé volt látható, érzékelhető a szervezet munkája, aminek végül egyenes következménye lett a polgárőr egyesület megszűnése. Annak érdekében azonban, hogy a polgárőrség, illetve a jól felkészült polgárőr-állomány megmaradjon, új szervezet létrehozása vált szükségessé. A megszűnő egyesület bázisán október végén új polgárőrség megalakításáról döntöttek, amelynek tagjai között több, az egyesületben már korábban is tevékeny önkormányzati képviselő, régi és új polgárőr található.

A tíz alapító által létrehozott polgárőr egyesület elnökének Kovács Attilát, alelnökének Király Ottót, titkárának pedig dr. Somogyi Farkas Józsefet választották. Az újonnan létrehozott szervezet a bejegyzését követően azonnal megkezdi a tagok toborzását, elsődlegesen természetesen azokra a polgárőr kollégákra számít, akik az elmúlt években már bizonyították elhivatottságukat, szakmai rátermettségüket, ugyanakkor új jelentkezők felvételére is számítanak.

Budakeszin tehát volt és lesz polgárőrség, amely a jövőben is nagyban hozzájárul településünk biztonságának szavatolásához, annak további erősítéséhez. Szorosan együttműködve az önkormányzattal, a Védelmi Centrum, a közterület-felügyelettel, és a rendőrséggel.

Budakeszi HÍRmondó
www.hirmondo.budakeszi.hu 2017 augusztus-szeptember

■ **Alapító**: Budakeszi Város Önkormányzata, 2092 Budakeszi, Fő u. 179., Tel.: +36(23)535-710, honlap: www.hirmondo.budakeszi.hu ■ **Lapkiadó**: Budakeszi Városfejlesztési és Városüzemeltetési Kft., 2092 Budakeszi, Fő u. 179., Tel.: +36(23)535-710 ■ **Szerkesztő bizottság**: dr. Szauter Anikó felelős szerkesztő, Ádám Éva, Péter-Szabó Kinga; e-mail: szauter.aniko@budakeszi.hu ■ **Hirdetésfelvétel**: +36(23)535-710/114; +36(30)630-8597 ■ **Lapzárta**: minden hónap 15-én ■ **Nyomdai munkák**: Paletta Press Kft., 2092 Budakeszi, Szőlőskert u. 19., tel.: +36(23)451-959 ■ Megjelenik 6500 példányban ■ ISSN 1586-2704 ■ **Fotók**: Nagy Bertalan ■ *A kiadó nem vállal felelősséget a hirdetés tartalmáért és az abban közölt adatok helyességéért. Hirdetéseket nem őrzünk meg és nem adunk vissza. A hirdető a megjelenéskor kijelenti, hogy hirdetésének tartalma nem ütközik a jó erkölcsbe és jogszabályokba. Amennyiben ettől eltér, vállalja ennek következményeit.*

...a Hírmondó terjesztéséről

Elég rendszertelenül kapjuk a postaládánkba a Budakeszi Hírmondó számait, sőt, többször előfordult, hogy nem is kaptunk. Mi ennek az oka?

Az önkormányzat kiemelt figyelmet fordít arra, hogy a város lakosait a település életét érintő eseményekről, a testület döntéseiről, illetve a fejlesztésekről folyamatosan informálja. Ennek leghatékonyabb formája a Budakeszi Hírmondó önkormányzati lap, mely nyomtatott formában, valamint online változatban és Facebook oldalként is hozzáférhető, utóbbiak esetében folyamatosan frissülő tartalommal. Egyre több jelzés érkezik hozzánk, hogy a 6 500 példányszámban nyomtatott havilap nem kerül minden budakeszi postaládába. Az önkormányzat a lap terjesztésére a Magyar Posta Zrt-vel kötött megállapodást, és a problémáról értesülve haladéktalanul írásban kerestük meg a posta vezetőit, megjelölve azokat a területeket, utcákat, ahol nem történik meg a kézbesítés.

Nagyon fontos, hogy pontos információval rendelkezzünk arról, hogy Budakeszi mely részein tapasztalnak e téren hiányosságokat, ezért kérjük, hogy dr. Szauter Anikó jegyzői referensnél a következő elérhetőségeinken jelezzék:

telefon: +36(23)53-57-10/114

e-mail: szauter.aniko@budakeszi.hu

Mindent megteszünk annak érdekében, hogy minden budakeszi háztartáshoz eljusson a Hírmondó.

...az utcák állapotáról

Mikorra várható Makkosmárián az utak rendezése?

Makkosmária Budakeszi dinamikusan fejlődő része, ahol egy vadonatúj, modern kertváros épül. A tulajdonosok szeretnék, ha az utcák kulturáltak lennének, jó minőségű, karbantartott útburkolattal, járdával rendelkeznének, ahol a gyalogos és gépjármű-forgalom rendben zajlik. Mint a terület önkormányzati képviselője megerősítem, hogy a képviselő-testület céljai is ugyanezek. Ugyanakkor látni kell, hogy a célok megvalósítása jelentős erőfeszítést igényel az önkormányzattól és a tulajdonosoktól egyaránt.

A makkosi utcák többségében elérhetőek az alapvető közművek, sőt két éve a belterületi részén a csatorna is kiépült. A következő nagy feladat az utcák rendezése, hiszen Makkosmárián a közutak sok helyen rendezetlenek, a gyalogosok és a gépjárművek közlekedése napi szinten okoz nehézséget. A szükséges csapadékvíz-elvezető rendszer, majd járdák és az aszfaltozott út kiépítésekor azonban alapvető hiányt jelent a fejlesztésekhez szükséges több milliárd forintos forrás biztosítása.

Hogyan lehet mégis előrehaladni? Mindenekelőtt szükségesek a megfelelő szélességű utcák, ahol a közművek, infrastruktúrák egyáltalán elhelyezhetőek. A képviselő-testület Helyi Építési Szabályzatáról szóló rendelete úgynevezett szabályozási vonallal jelzi a magán- és a közterületek határait. A Makkosmárián lévő kb. 15 kilométernyi úton, 5-6 kilométer hosszan, 6-700 ingatlant érint ez a szabályozási vonal. Tekintettel a kialakult telekárakra és közművek áthelyezésének költségére, összességében kb. 1 milliárd forintot kellene a magántulajdonosok számára - egyébként jogszabály szerint jogosan - kártalanításaként kifizetni. Ezt Budakeszi számos a korlátozottan rendelkezésre álló adóforintokból nem képes finanszírozni.

Az önkormányzat arra kéri az érintett tulajdonosokat, hogy a szükséges területet ingyenes adják át, aminek hivatalos intézését az önkormányzat vállalja. Saját költségén elkészítteti a földhivatali ingatlan-nyilvántartási átvezetéshez szükséges geodéziai részeket, valamint az ügyvéd által ellenjegyzett ajándékozási szerződést. Megjegyzem, az ingatlanokat eladó régi tulajdonosok nem feltétlenül járnak el korrekten, eladják az önkormányzatnak jogilag még át nem adott közterületi részt is, amivel nagy terhet tesznek az új tulajdonosra.

Valóban jó lenne, ha Makkosmária minél előbb kellemes kertvárossá válna, ám ezért még sokat kell tennünk. Három utcában kezdtem el párbeszédet folytatni a tulajdonosokkal az utca kiszélesítéséről,a tapasztalatokról tájékoztatni fogom önöket.

Páczi Erzsébet,
önkormányzati képviselő

Öleljük szívünkre az időseket

Az Idősek Világnapján megállunk egy pillanatra, köszönetet mondunk a szüleinktől, nagyszüleinktől kapott önzetlen szeretetért és gondoskodásért. Budakeszi Város Önkormányzata minden évben ünnepség keretében köszönti a város szépkorú polgárait, melyre idén szeptember 28-án került sor az Erkel Ferenc Művelődési Központban.

Tóthné Fajtha Anita, a művelődési központ igazgatója köszöntötte a vendégeket. Elmondta, hogy minden nemzedék élete olyan egy kicsit mint a homokóra: a szemek előbb-utóbb mind lefutnak a felső részből az alsóba. Mindegyik máskor. Mindegyiknek saját története van, de egyik homokszemnek sincs története a többiek nélkül.

A rendezvényen Csenger-Zalán Zsolt országgyűlési képviselő néhány kedves gondolattal üdvözölte a nyugdíjas klubok tagjait és a város időskorú vendégeit. A polgármester ünnepi beszéde előtt a Szivárvány Óvoda Fecske csoportja lépett a színpadra, mosolyt csalva a vendégek arcára. A gyermekeket Bokor Ildikó óvónő készítette fel, munkáját ezúton is köszönjük!

„Teljesítmény- és sikerorientált világunkban azt szokták mondani, hogy az életkor önmagában nem érdem. Azonban érezzük, hogy egy születésnap annál szebb és meghittebb, minél több gyertya világítja meg az ünnepelt arcát. Valóban, ha elfogadjuk azt, hogy élni annyi, mint küzdeni, akkor bizony mindig van miért köszöntenünk közösségünk idős tagjait, mindig van miért tisztelettel fejet hajtani önök előtt" – fogalmazott dr. Győri Ottilia polgármester. Hangsúlyozta, a mai gyerekek úgy viszonyulnak majd a szüleikhez, ahogy azok viszonyulnak a saját szüleik korosztályához. Hozzátette, fontos az elvégzett munka iránt érzett elismerés is. A mai nagyszülők olyan korban élték életük legszebb éveit, amelyben sűrűn követték egymást a rombolás és újjáépítés ciklusai, és az újjáépítés terheit bizony nekik kellett a vállukra venniük. Az ilyen helyzetben ismeri meg igazán az ember a munka értékét, és az ilyen munkában ismeri meg igazán a saját belső értékeit is.

> *Minden nemzedék élete olyan egy kicsit mint a homokóra. A szemeknek saját történetük van, de egyiknek sincs története a többiek nélkül.*

Ezt követően Dorka József, a Borostyán Nyugdíjas Klub tagja versel, majd Illyés Lóránt, a Solti György Zeneiskola növendéke gitárműsorral kedveskedett a vendégeknek.

Az ünnepség zárásaként dr. Bencsik Zsolt, a HÍD Szociális, Család és Gyermekjóléti Szolgálat és Központ vezetője megnyitotta a Kreatív Alkotó Kör kiállítását. A polgármester asszony és a művelődési központ igazgatója virágcsokorral köszönte meg a nyugdíjas közösségek vezetőinek, hogy egész évi áldozatos munkájukkal megszépítik az időskorúak hétköznapjait.

Az ünnepségen felmerült az igény, hogy a polgármester időről időre személyesen tájékoztassa a város időskorú lakosságát a település fejlődéséről, a képviselő-testület terveiről és döntéseiről. Ő a kérésnek örömmel eleget tett és október 12-én ellátogatott a hagyományos nyugdíjas klubnapra.

Minden Budakeszin élő szépkorúnak nagyon jó egészséget kívánunk!

IDŐSBARÁT ÖNKORMÁNYZAT DÍJAT KAPOTT BUDAKESZI

Önkormányzatunk idén májusban Idősbarát Önkormányzat díjra nyújtott be pályázatot az Emberi Erőforrások Minisztériumához. Október elején kaptunk értesítést, hogy a minisztérium támogatta pályázatunkat. Az Idősek Világnapjához kapcsolódóan 2017. október 16-án díjátadó ünnepség keretében dr. Győri Ottilia polgármester és Bakács Bernadett alpolgármester vette át az Idősbarát Önkormányzat 2017 díjat. A minisztérium az elismerés mellett 1 000 000 Ft jutalomban részesítette Budakeszit, amit az idősügy területén használhat fel.

Vigasság Szent Mihály napján

A kormány Magyarország, szeretlek! elnevezéssel 2013-ban indította el a az Itthon vagy! programot, mely országszerte értékeink bemutatását hivatott szolgálni, megőrizve a Szent Mihály napjával kapcsolatos hagyományainkat. Ennek a kezdeményezésnek köszönhetően számos település tart azóta is rendezvényeket a Mihály naphoz kapcsolódóan.

Budakeszi ötödik alkalommal tartott Szent Mihály napi vigasságot a Fő téri parkban szeptember utolsó szombatján, ahol népi játszóházakkal, szőlőpréseléssel, ízek sétányával és népi jellegű programokkal várta az érdeklődőket.

A rendezvény hagyományosan szüreti felvonulással kezdődött, Kerényi Róbert népzenész vezetésével az Avar Horda kísérte a sétáló tömeget.

A polgármester asszony Végh Attila József Attila-díjas költő gondolatával köszöntötte a résztvevőket: „A hagyomány mélységes mély kút: az emberi élet forrása. Az ember csak e kút vizével betöltekezve lehet azzá, amivé lennie kell.” Kiemelte, hogy a hagyományok olyan kapcsolatot jelentenek a magyarság ezeréves múltjával, amely hatalmas erőt képvisel mindannyiunk számára, elengedhetetlenül fontosak az életben való eligazodásunkhoz is, ugyanis ezek járulnak hozzá ahhoz, akik vagyunk.

Csenger-Zalán Zsolt országgyűlési képviselő köszöntőjét követően a Szivárvány Óvoda Napraforgó és Fecske csoportja, valamint a Széchenyi István Általános Iskola Gyöngyharmat tánccsoportja tartott bemutatót, majd kezdetét vette a legdélcegebb ifjú Mihály vetélkedő. A címért 8-13 éves korú gyerekek, ifjú Mihályok versenghettek. A gyerekeknek öt feladatot kellett teljesíteniük, melyek során ügyességüket, szellemi erejüket tették próbára: karikahajítás, találós kérdések, diótörés, egyensúlyozás és célbadobás várta a gyermekeket.

Budakeszi legdélcegebb ifjú Mihálya idén **Czukor Marcell** (képünkön) lett, aki egy teljes évig birtokolhatja a budakeszi mester által mívesre faragott vándor pásztorbotot, sőt, jogosult annak nyilvános viselésére minden városi ünnepségen egy esztendőn keresztül.

A délután folyamán a Bojtár néptáncegyüttes, a Kiss Zenede Alapfokú Művészetoktatási Intézmény diákjai, a Hétlépés táncegyüttes, majd a Zwickl Polka Party szórakoztatta a közönséget.

SZENT MIHÁLY NAP

Ez a nap Szent Mihály arkangyal ünnepének napja, aki a hagyomány szerint a túlvilágra érkező lelkek bírája és kísérője. A Szent György napkor legelőre hajtott állatokat ezen a napon hajtották vissza. Mihály nap a pásztorok elszámoltatásának és szegődtetésének időpontja is, ami után kezdetét vette a kukoricatörés. Ez a nap a gazdasági év fordulója, az ezzel kapcsolatos ünnepeket szeptembertől novemberig tartották. Ekkor kezdődött meg az úgynevezett kisfarsang ideje, a lakomázások őszi időszaka, mely Katalin napjáig, november 25-ig tart. Időjárásjósló napnak is tartották, mert ha Mihály itt találja a fecskéket, akkor hosszú, szép őszre számíthattak.

A forradalom hőseire emlékeztünk

1956 forradalmi eseményeit az új generáció történelemkönyvek lapjairól, ismeretterjesztő műsorokból, visszaemlékezésekből ismerheti. Ezért is fontos, hogy október 23-a szikrája ne aludjon ki, mert ez az ünnep több, mint csupán egy fejezet a történelemkönyvben: az ország egy emberként lépett fel egy közös ügy érdekében. Azok emléke előtt tisztelegtünk ezen a napon, akik azért áldozták fel szabadságukat, életüket, hogy szabad, független, demokratikus Magyarországot teremtsenek.

Budakeszi városának közössége idén is méltó módon emlékezett meg a forradalom 61. évfordulójáról.

A rossz idő miatt ezúttal nem a kopjafánál, hanem vele szemben lévő polgármesteri hivatal tanácstermében tartották az ünnepséget. Dr. Győri Ottilia polgármester köszöntötte az emlékezőket, majd Csenger-Zalán Zsolt országgyűlési képviselő mondott ünnepi beszédet.

Markó György történész visszaemlékezését követően a Prohászka Ottokár Katolikus Gimnázium 12/A osztályos diákjainak ünnepi műsorát láthatták. A tanulókat Földváry Miklós és Kovács András pedagógusok készítették fel, ezúton is köszönjük a munkájukat.

Az ünnepség zárásaként a résztvevők átvonultak a kopjafához és elhelyezték az emlékezés koszorúit az emlékmű előtt.

Főhajtás az aradi vértanúk előtt

1849. október 6-án tizenkét magyar tábornokot és egy ezredest végeztek ki Aradon az 1848-49- es szabadságharcban való részvételük miatt, akikre a tizenhárom aradi vértanú néven emlékezünk minden évben. Az egyik aradi vértanú nevét viselő intézményünk, a budakeszi Nagy Sándor József Gimnázium diákjai idén új koncepciójú megemlékezést tartottak: színházi keretben, a fiatalok által megélve, átélve adta elő műsorát az informatika tagozatos osztály. Az elképzelés a vártnál nagyobb sikert hozott, a gyerekek lelkesen készültek, megérezték, hogy korabeli hőseink is hús-vér emberként éltek, férjek, apák, testvérek voltak, akik ugyanúgy szerettek, szenvedtek, mint a ma embere. Köszönet a diákoknak és Mergenthaler Réka és Ferencz Ildikó felkészítő pedagógusoknak, valamint az előkészületekben és a műsorban is részt vevő Karskó János osztályfőnök úrnak!

Ismét összegyűlt a Kesziek családja

Ebben az évben Dunakeszi volt a házigazdája a nevükben „Keszi"-t rejtő települések találkozójának szeptember 30-án, szombaton. Tizennégy település népes delegációját fogadták a kiválóan, nagy szeretettel megrendezett találkozón.

Várnagy Enikő, a korábban Budakeszin élő ötletgazda nyitotta meg a testvértelepülések összetartozását, történelmi hagyományainak ápolását szolgáló rendezvényt. A Keszi fasorban a budakeszi delegáció is felkötötte a nemzeti színű szalagot az 1998 óta növekedő, a településünk nevét viselő fájára. Dr. Imre Éva, Budakeszi címzetes főorvosa, delegációnk tagja felidézte a városunkban rendezett, 2007-es háromnapos Keszi találkozót.

A fogadó település idén ünnepelte várossá válásának 40. évfordulóját. Népessége több mint 44 000 fő, költségvetése 6.5 milliárd forint. Dióssi Csaba polgármester és Erdész Zoltán alpolgármester mutatták be a város régi és új értékeit. Kormányzati beruházásból megépült a város első tanuszodája, melyre negyven évet vártak, és egy új, 24 tantermes iskola is.

A Keszi települések vezetői a Keszi vándorzászló-szentelés keretében tettek hitet amellett, hogy megőrzik a magyarság értékeit, gyarapítják településüket, segítik egymást.

Köszönjük a dunakeszieknek a vendéglátást! Jövőre Tiszakeszi veszi át a stafétabotot.

Bővebben: http://www.dunakanyarregio.hu

Buda és Keszi: a két örökbefogadott vadlovunk

A Budakeszi Vadasparkban élő különleges hátasokat Budakeszi Városának Önkormányzata jelképesen idén is örökbe fogadta - első alkalommal három esztendővel ezelőtt.

Budát és Keszit, a két Przsevalszkij-lovat a vadasparkba való megérkezésük után érte ez a „megtiszteltetés", sőt, a nevüket is városunkról kapták, még ha „megosztva" is.

A Magyarországon őshonos, illetve a Kárpát-medencébe betelepült állatokat eredeti élőhelyükön bemutató vadaspark rendkívüli lovai valóban izgalmasak: a Przsevalszkij-ló (más néven ázsiai vagy mongol vadló, illetve takhi) a vadló egyetlen máig élő alfaja, a házi ló legközelebbi vadon élő rokona. A háziasított lóhoz képest zömökebb testfelépítésű és házi rokonáénál rövidebb lábai vannak. Szőrzete, horpasza fakóbarna, hastájéka pedig sárgásfehér színű.

A Przsevalszkij-lovat sikeresen soha nem háziasították, napjainkban is megmaradt igazi vadlónak. Valaha számtalan olyan lóféle élt (pl. a tarpán vagy az onager fajok), amelyeket nem sikerült háziasítani, azonban legtöbbjük mára kihalt. Így a Przsevalszkij-ló az egyetlen igazi vadló a világon, a Budakeszi Vadaspark ismeretterjesztő és természetvédő tevékenységében Buda és Keszi óvása ezért is számít kiemelt feladatnak.

Fotó: Budakeszi Vadaspark/Surányi Linda

Az anyatej a minden

Az Erkel Ferenc Művelődési Központ emeleti termében szülők, kisgyermekes és várandós édesanyák gyűltek össze szeptember 25-én az Anyatejes Táplálás Világnapja alkalmából.

A védőnői, orvosi előadások, és a legkisebbeket is lenyűgöző zenei foglalkozás tette élménnyé a délelőttöt. A segítőkészség szép példájaként két édesanyát is ajándékkal jutalmaztak, akik saját gyermekük mellett két-két tejtestvér egészséges növekedését is segítették. Köszönet érte Nyitrai Lillának és Dely Mózessy Rebeka Dorottyának.

Dr. Győri Ottilia polgármester Katherine Stone amerikai orvos írónő szavait idézte: „Azt hiszem, azért véletlenül szültem át minden érzelmi vihart, mert annyi szeretetet kaptam gyermekkoromban.".

A Magyar Örökség díjjal is kitüntetett, hungarikummá nyilvánított magyar védőnői szolgálat egyedülálló a világon, 2015-ben ünnepelte centenáriumát.

Nagyra értékeljük védőnőink odaadó és áldozatos munkáját, köszönjük Gyenes Tamásné Ildikónak, Pintérné Vágner Juditnak, Garamvölgyi Virágnak, Maklári Sárának, Szabó Katalinnak, Téglás Vera Lucának, amit a budakeszi édesanyákért és a gyermekekért tesznek.

Tarkabarka nemzetiségi hét az óvodában

„A hagyományőrzés nem a hamvak előtti tisztelgés, hanem a tűz továbbadása."

Hosszú évek óta szeptember harmadik hetében rendezzük meg a nemzetiségi hetet, amikor kiemelten foglalkozunk a német hagyományok ápolásával és továbbadásával.

Első napon Áprily Géza kétnyelvű, német–magyar zenés műsorát hallhatták a gyermekek, melyet pályázati pénzből finanszíroztunk.

Kedden a Franke Laci bácsi által adományozott szőlő segítségével a szüret hagyományaival, eszközeivel ismerkedhettek meg óvodásaink, mustkészítés közben pedig szüreti dalokat énekeltek.

Tájház-látogatás is volt a programban, ahol Nádas Anna interaktív múzeumpedagógiai foglalkozást tartott óvodásainknak.

A SZIA 3. d. osztálya Kautzky Krisztina tanítónő és Jánosi Attila táncpedagógus vezetésével gyönyörű nemzetiségi táncokat adott elő.

Nagy Attila és leánya, Nagy Lilla hangszerbemutatójában gyönyörködhettek óvodásaink, a nagycsoportosok a harmonikát is kézbe vehették, megszólaltathatták.

Záráskén került sor a Tarkabarka Napra, amely egyhetes rendezvényünk zárónapja és csúcspontja volt. Nagy örömünkre jelenlétükkel sokan megtiszteltek bennünket: a szülők, volt óvodásaink, Bakács Bernadett alpolgármester, valamint Schrotti János a BVNÖ elnöke.

Svigruháné Jászkovics Anna
óvodavezető

Mezei Mária Kulturális Egyesület és városi színjátszókör alakult

Tizenhárom taggal alakult meg 2017 tavaszán a Mezei Mária Kulturális Egyesület, mely a Mezei Mária Emlékház működtetésével, köztéri szobor állításával, művészeti műhely létrehozásával, a művésznő emlékét őrző kiadványok készítésével kívánja gondozni Magyarország Kiváló és Érdemes Művésze szellemi és tárgyi hagyatékát. Az egyesület nagy sikerű jótékonysági bált szervezett céljai támogatására.

Az alapítók olyan budakeszi polgárok, akik a művésznő élete és hagyatéka iránt felelősséget éreznek. Az egyesület létrehozásában dr. Győri Ottilia polgármester és Bakács Bernadett alpolgármester mellett részt vett Farkas Gyula emeritus polgármester, Józsa Lajos szobrászművész, aki köztéri szoborral szeretne örök emléket állítani a művésznőnek. Tagja még a szervezetnek Fábiánné Marosi Zsuzsa, Bíró Ildikó, a Duna Palota igazgatója, továbbá Lukács László, a Mezei Mária Alapfokú Művészetoktatási Intézmény alapítója, mely intézmény évről évre fontos szereplője a Mezei Mária emlékhétnek; az Erkel Ferenc Művelődési Központ jelenlegi és volt igazgatója: Tóthné Fajtha Anita és Pék Lajos. Az alapítók között tisztelhetjük dr. Darkó Jenő muzeológust, aki Mezei Mária hagyatékának szakszerű leltározásában szerzett érdemeket. Az egyesület alelnöke Gajdó Tamás színháztörténész, aki „Madár lépte a havon – Mezei Mária színházáról" című munkájával gazdagította a Budakeszi Értéktárat. Önkormányzati képviselőként engem ért a megtiszteltetés, hogy elnökké választottak.

Józsa Lajos szobrászművész köztéri szoborterve

Az egyesület székhelye a művésznő Budakeszin lévő egykori Petőfi utcai otthona. A ház felújítását követően közreműködünk a Mezei Mária Emlékház működtetésében. A művésznő élete utolsó három évtizedét töltötte e házban, a budakeszi és a János-hegyi panoráma látványa meghatározó volt számára. Mióta a házat Mezei Mária örökösei Budakeszi városának adományozták, most kerül sor első ízben jelentős állagmegóvó munkálatokra. A jelenlegi képviselő-testület tízmillió forintot – különített el az épület felújítására. Ez az összeg elegendő ahhoz, hogy a ház hosszú távú állagmegóvását, korszerű fűtését és az emlékházként való működtetés minden feltételét biztosítsa – az akadálymentes megközelítéstől a turisztikai funkciókig. A felújítás idejére elszállított, és pontos leltár szerint raktározott hagyaték a munkálatokat követően visszakerül a házba, ahol kiállításokat, irodalmi esteket szervezünk. Az egyesület szándékai szerint a művésznő egykori otthona több lesz mint emlékház: eleinte alkalomszerűen, később talán rendszeresen kulturális események színhelyéül szolgálhat, a János-hegyre néző kertje szabadtéri előadások befogadására is kiválóan alkalmas.

Az épületben működik majd ugyanakkor a nyáron létrejött Budakeszi Városi Színjátszókör is. Településünkön immáron hagyománnyá vált, hogy évről évre színpadi produkciók születnek tehetséges és lelkes budakeszi polgárok, valamint hivatásos színészek együttműködéséből. Az új, szervezett forma most lehetővé teszi, hogy ilyen módon is felélesszük a városi színjátszás évszázados hagyományait, melyet 1931-ben a korabeli filmhíradó is megörökített.

Az egyesület egyik fő célkitűzése Mezei Mária emlékét méltóképpen őrző köztéri szobor felállítása. Ennek megalkotására a településünkön élő Józsa Lajos szobrászművész vállalkozott, aki a művésznő nagy tisztelője. A leendő bronzszobor agyagmintája elkészült; az életnagyságú, szívből fakadó, ihletett alkotásában a művész páratlanul ragadta meg Mezei sugárzó egyéniségét, szépségét és dinamizmusát. A mű ötvözi az antik szobrászat szépségideálját a modernséggel. Bizonyára szeretik majd a budakesziek, és reméljük, hogy csodájára járnak a máshonnan érkezők, így városunk büszkeségeinek egyikévé válhat.

A szobor felállítására és a hagyaték gondozására - együttműködésben Budakeszi Város Önkormányzatával, az Erkel Ferenc Művelődési Központtal és a Mezei Mária Alapfokú Művészetoktatási Intézménnyel - jótékonysági bált szerveztünk, melynek keretében könnyed hangvételben, de magas művészi színvonalú produkciókkal emlékeztünk Mezei Máriára 2017. október 21-én az Erkel Ferenc Művelődési Központban. Közreműködött Tóth Auguszta (képünkön), a Nemzeti Színház művésznője, aki „Hoztam valamit a hegyekből" című, Mezei Máriát megidéző zenés előadásából mutatott be részleteket. A Kompánia Színházi Társulat Mezei Mária híres előadását, a „Bujdosó lány" című dramatizált székely népdalcsokrot elevenítette fel, egyéni megfogalmazásban. A talpalávalót a Musicbox zenekar szolgáltatta, a szünetekben pedig maguk a bálozók is népdalokkal mulattak a dalárdában.

Minden reményünk megvan arra, hogy az emlékházat már idén birtokba vehetjük, és bízunk benne, hogy a szoborállításra a következő esztendőben sor kerülhet.

(Ezúton is hálásan köszönjük mindazok támogatását, akik adományaikkal, felajánlásaikkal és részvételükkel hozzájárultak értékmegőrző programunkhoz. Továbbra is köszönettel fogadjuk adományaikat a következő számlaszámon:
HU13 10403095-50526870-87891004)

'Sigmond Bertalan,
a Mezei Mária Egyesület elnöke

EMLÉKNAP

1988 óta rendezzük meg minden évben a Mezei Mária Emléknapot, melynek jövőre 35. évfordulóját ünnepeljük.

A Kompánia Színházi Társulat, a Mezei Mária Művészeti Iskola és az Erkel Ferenc Művelődési Központ 2008-ban hívta életre a Mezei Mária Kulturális Emlékhetet, mely minden évben a művésznő életének, munkásságának, sokoldalúságának egy szeletét ragadja ki és mutatja be.

Születésnapján a „Mikor Csíkból kiindultam" emlékestet tartottak az Erkel Ferenc Művelődési Központban, ahol dr. Győri Ottilia polgármester köszöntötte a közönséget. Beszédében a művésznő 1980-as fellépését idézte, amikor a veszprémi televíziós filmszemle gálaestjén Babits Mihály: Zsoltár gyermekhangra című versét szavalta el.

„...itt az ország legnagyobb színpadán ma este elmondtam ezt a verset, ez csoda volt. Bizony. Az önök szeretetének összefogása, együttes csodája. Így kell, igen azt hiszem így kellene végezni az embernek a munkáját" – idézte Mezei Máriát.

A színésznő emberi tartásával, hozzáállásával, személyével igazi értéket teremtett országunk számára, Budakeszi számára. Az igényes műsorban a művésznő szellemi örökségének egy szeletét mutatták be a Kompánia Színházi Társulat tagjai.

Ezúton is tisztelettel köszönjük az Erkel Ferenc Művelődési Központnak, a Kompánia Színházi Társulatnak, a Mezei Mária Művészeti Iskolának és a Mezei Mária Kulturális Egyesületnek a színvonalas programokat, mellyel méltóképpen fejezhetjük ki tiszteletünket Mezei Mária emléke előtt és élővé tehetjük örökségét a mai kor számára.

Találós mesék a könyvtárban

Az Informatikai és Könyvtári Szövetség szervezésében 2017-ben is megrendezték a hazai könyvtári rendszer legátfogóbb, több mint egy évtizedes múltra visszatekintő programsorozatát, az Országos Könyvtári Napokat. Az eseménysorozat idén a „Csak tiszta forrásból” összefoglaló címet kapta.

A könyvtárosok országszerte arra törekedtek, hogy a hét során kerüljenek középpontba azok a mindenki számára hozzáférhető lehetőségek, amelyek a tájékozódáshoz, ismeretszerzéshez, kulturált közösségi együttléthez nyújtanak segítséget.

A budakeszi Nagy Gáspár Városi Könyvtárban október 4-én délelőtt Bajzáth Mária mesemondó, mesepedagógus tartott egy-egy foglalkozást a SZIA 2. b és 3. c osztálya kisiskolásainak. Bajzáth Mária találós meséket mondott a gyerekeknek, mondókák és a hozzájuk kapcsolódó mozdulatok tanításával bevonta őket a mesék csodálatos világába. Elmondta, hogy a találós kérdéseken való töprengés egyszerre mozgatja meg a bal és a jobb agyféltekét, ezzel fejlesztve a gyerekek kreatív gondolkodását. Bajzáth Mária budakeszi látogatása előtt néhány nappal jelent meg legújabb könyve a Kolibri Kiadónál: Mi a legerősebb a világon? 400 találós kérdés. A találós kérdések megfejtéséhez szükséges gondolkodásmód elsajátítását segítő képes játékkártyák letölthetők a kiadó oldaláról.

Még aznap este a felnőtteknek is kedveskedtünk, újabb előadásra hívtuk a Budakeszin élő Lázár Ádám újságírót. Az elmúlt években ő volt az egyik legkedveltebb előadó látogatóink körében. Most Thaiföldről mesélt hallgatóságának, újfent lenyűgözött mindenkit előadói képességeivel. Az eseményen részt vett Oláh Szilvia fotóriporter, aki a thaiföldi utazása során kísérte Lázár Ádámot.

Október 7-én, szombaton kiléptünk a könyvtár falai közül, a Nagykovácsi mellett emelkedő Nagy-Szénást hódítottuk meg túrázó csapatunkkal. Az 550 méter magas csúcsról csodálatos körpanoráma nyílik a Budai-hegység és a Pilis hegyvonulataira, körbefordulva láthattuk a Csergezán-kilátót, a János-hegyet, a Gellért-hegyet, a Megyeri-hidat, és szemünknek hinni sem akarva még az esztergomi Bazilikát is.

Köszönjük előadóinknak a munkájukat, a látogatóinknak pedig a részvételt.

Ádám Éva
Nagy Gáspár Városi Könyvtár

APRÓ

Budakeszi irodába keresek adminisztratív munkakörbe, káros szenvedélytől mentes, legalább középfokú végzettséggel rendelkező személyt. Gépírás vakon és MS Office alkalmazások használata elengedhetetlen. **Jelentkezés:** keszi.iroda@t-online.hu email címre.

Varrógépeket vár a Generációk Háza

A HÍD Szociális, Család és Gyermekjóléti Központ Generációk Háza nagy örömmel fogad még működőképes, bármilyen típusú varrógépeket felajánlásként. Az intézményben minden második hétfőn **Varróklub** működik, ami nagy népszerűségnek örvend. Tapasztalataink szerint egyre többen járnak erre a hiánypótló, hasznos és **ingyenes** foglalkozásra, így a közeljövőben egyre több működőképes varrógépre lenne szükségünk!

Felajánlásaikat az alábbi elérhetőségeken várjuk:
cím: 2092 Budakeszi, Erdő utca 83. ■ **telefon**: 06/23-451-279 ■ **e-mail**: ino.budakeszi@gmail.com

Ezúton is köszönjük segítségüket!

Ne a multivitaminokban bízzunk, télidőben sem!

Hogyan biztosíthatjuk a téli időszakban a megfelelő vitaminbevitelünket? Étrenddel? Multivitaminokkal? Mindkettővel? Télen gyakoriak a megfázásos és influenzás megbetegedések, amelyek ellen megfelelő vitaminpótlással is védekezhetünk.

A betegségek megelőzésére az egészséges, változatos táplálkozás a legjobb megoldás. Fogyasszunk sok zöldséget és gyümölcsöt, sovány húsokat, diféléket (2 éves kor felett), olajos magvakat!

A rendszeres testmozgás szintén javítja az immunrendszer állapotát, és megfelelő öltözetben igenis ki kell menni a szabadba, még a hideg, téli időszakban is. A magyar ajánlások szerint mínusz 5 Celsius fokig nyugodtan kivihetjük a levegőre a kisbabákat is.

Hűvös, szeles időben mindenképp legyen nálunk jó meleg kistakaró, a kisbaba alatt is jól béleljük ki a babakocsit, onnan nagyon könnyen felfázhat. A szél ellen védjük a kisbaba fülét, homlokát meleg sapkával, arcbőrét és kezét kenjük be kifejezetten erre a célra szánt, úgynevezett időjáráskrémmel. Magas zsírtartalmú gyógyszertári krém, esetleg körömvirág krém is alkalmas erre.

Ha ellenőrizni szeretnénk a baba hőmérsékletét, ne a kezét vagy a lábát fogjuk meg, mivel a csecsemők perifériás keringése még viszonylag kevéssé hatékony, és a kezük és a lábfejük általában hidegebb, mint a testük többi része. Tapintsuk meg a mellkasát vagy a tarkóját, és figyeljük az árulkodó jeleket: a kipirult arc, a verejtékezés, a csapzott haj, a meleg kiütés, a szapora légzés, a nyugtalanság túlhevülésre utalnak.

Hűvös szobában altassuk a gyerekeket

Hány fok legyen a hálószobában?

Az ideális hőmérséklet 18-20 Celsius-fok között van. Ha a baba náthás vagy köhög, különösen, ha asztmatikus a köhögése, még ennél is hidegebb szobában alszik a legjobban. A hűvös, párás levegő enyhíti leghatásosabban a nehézlégzést, csökkenti a nyálkahártyák duzzadtságát.

A hűvös szoba nem csak a nyugodt alvás, de a felső légúti megbetegedések elkerülése, leküzdése szempontjából is sokkal előnyösebb a túlfűtött, száraz levegőjű szobánál!

Hasznos lehet, ha még óvoda-iskolakezdés előtt, nyár végén, ősz elején felkészítjük gyermekünk szervezetét, és feltöltjük a vitaminraktárakat. Kerüljük az ellenőrizetlen, ismeretlen összetételű, nem a gyerekek élettani sajátosságának megfelelő „csodaszereket”, táplálékkiegészítőket.

A vitaminok a főzés hatására sokat veszítenek értékükből, épp ezért fogyasztásuk leginkább nyersen ajánlott.

C-vitamint, D-vitamint mindenkinek

A C-, és D-vitamin szedése a téli időszakban mindenki számára tanácsos, utóbbit a hazai időjárási viszonyok miatt egész évben javasolt szedni.

A vitaminszükségletünket táplálékból fedezzük, a D-vitamint azonban a szervezet állítja elő napfényből. Télen kevesebb időt töltünk szabad levegőn, a napsütéses órák száma is kevesebb, ezért ilyenkor oda kell figyelnünk arra, hogy a szervezet D-vitamin igényét kielégítsük.

A szervezet D-vitamin szintjét nem szükséges vérvizsgálattal mérni, napi 2000 Nemzetközi Egység mindenkinek ajánlott belőle. D-vitamin-források: tejtermékek, tojás, tengeri halak.

C-vitaminból pedig 500 mg-ot fogyasszunk minden nap. Figyeljünk azért arra, hogy ezeket a vitaminokat természetes úton is pótoljuk.

Téli C-vitamin-források pl. a citrusfélék, kivi, brokkoli, paprika, savanyú káposzta, friss és nyers zöldségek és gyümölcsök.

Nem feltétlenül kell tehát multivitamin tablettákat szedni télen. Táplálkozzunk egészségesen és változatosan, szedjünk C-, és D-vitamint, és lehetőség szerint töltsünk minél több időt a szabad levegőn.

Védőnői Szolgálat

Búcsú Áfra Sándortól

Mély fájdalommal, megrendülve tudatjuk, hogy Áfra Sándor, a Nagy Sándor József Gimnázium földrajz-történelem szakos tanára, igazgatóhelyettese, volt önkormányzati képviselő és alpolgármester gyors lefolyású betegségben, hősies küzdelme ellenére, 2017. október 6-án este elhunyt.

Áfra Sándor 1982-től élt Budakeszin, ebben az évben fejezte be tanulmányait a Kossuth Lajos Tudományegyetem Bölcsészettudományi Karán. 2002-ben a Budapesti Műszaki és Gazdaságtudományi Egyetemen közoktatás-vezető szakvizsgát tett. Friss diplomásként 1982. augusztus 1-jétől a Nagy Sándor József Gimnáziumban kezdett tanítani, melynek 34 éven át volt történelem és földrajz pedagógusa. Az intézményben 1992. december 1-jétől kollégiumi igazgató, majd 1996. szeptember 2-ától igazgatóhelyettes volt.

Az oktatáson kívül számos feladatot látott el, az elmúlt több mint három évtized alatt megszámlálhatatlan iskolai rendezvény szervezője, közreműködője volt, aktív szerepet vállalt az iskola és a város sportéletében is. Vezetésével a „nagysanyis" focicsapat győztesként tért haza a belgiumi tornáról, a több alkalommal megrendezett Fűzfa Kupa Röplabda Bajnokságon a gimnáziumi csapat hosszú éveken keresztül birtokolta a bajnoki címet. Mindezeken túl az évente megrendezett tanár-diák válogatott oszlopos tagja, legyen szó akár fociról, kosárlabdáról vagy éppen röplabdáról. Számtalan fiatal tanulmányát, jövőjét és értékrendjét alapozta meg kitűnő munkájával, melyet bizonyítanak azok a díjak, melyeket a gyermekek a különböző tanulmányi versenyeken nyertek, öregbítve ezzel az iskola hírnevét is.

Annak érdekében, hogy a fiatalokkal megszerettesse az általa oktatott tárgyakat, az élményeket és a személyes történeteket állította tanítása központjába. Budakeszi Város Önkormányzatának Képviselő-testülete Áfra Sándor munkásságát 2016-ban a Budakeszi Oktatásügyért díjjal ismerte el.

„Válassz olyan munkát, amit szeretsz csinálni, és soha életedben nem kell dolgoznod." Konfuciusz elméletét vallotta önmagáról Áfra Sándor is. Igazi tanáregyéniség volt, a tanulók magas színvonalú oktatását, nevelését fáradhatatlan lelkesedéssel végezte. Személyiségének, állandó jókedvének köszönhetően tanítványai, ismerősei, barátai partnerként kezelték, nagy tisztelettel, megbecsüléssel és szeretettel övezték.

Szomorúan, megtörve, hitetlenkedve állunk a történtek előtt. Nem tudjuk, nem akarjuk elhinni, hogy aki annyi évtizeden át volt a Nagy Sándor József Gimnázium motorja, szíve-lelke és jókedve közösségünknek, elment. Hiánya nagyon fáj mindannyiunknak, szerettük és tiszteltük a kiváló pedagógust, a kedves, életvidám és segítőkész kollégát, barátot, korábbi alpolgármestert. Mély együttérzéssel osztozunk a család fájdalmában!

Volt és jelenlegi diákok, kollégák, ismerősök, barátok 2017. október 9-én gyertyagyújtással emlékeztek életére, munkásságára a Nagy Sándor József Gimnázium előtt. Budakeszi Város Önkormányzatának Képviselő-testülete 2017. október 13-i rendkívüli ülésén Áfra Sándort Budakeszi város és a Nagy Sándor József Gimnázium közös halottjává nyilvánította.

Hatalmas tömeg gyűlt össze 2017. október 18-án a tanár úr búcsúztatásán a budakeszi temetőben. Dr. Dömötörné Papp Hargita, a gimnázium igazgatója búcsúbeszédét követően Budakeszi Város Önkormányzata részéről Ohr Alajos alpolgármester mondta el gondolatait, felidézve emlékeit a volt képviselőtársáról és jó barátjáról, Áfra Sándorról. Ezt követően levetítették azt a megható kisfilmet, melyet a tanár úr lánya, Áfra Marietta készített. A felvételen diákjai, munkatársai emlékeztek Áfra Sándorra, a kiváló pedagógusra, kollégára, barátra.

Szívünkben emléke örökké élni fog!

Könyvajánló

SZIGETHY GÁBOR
Mezei Márai szerelem
Egy titokzatos vonzalom nyomába eredt Szigethy Gábor irodalomtörténész. Márai Sándor, a befutott író és a gyönyörű, tehetséges ifjú színésznő, Mezei Mária a negyvenes évek elején találkoztak. Szigethy Gábor közel harminc évvel ezelőtt kapta meg Lelbach Jánostól, Mezei Mária özvegyétől a kézirat- és fotóhagyatékot, amelyben megtalált néhány 1945 és 1948 közötti Márai-levelet. A kapcsolat történetének megismeréséhez húsz év alatt jutott közelebb, elsősorban Mezei Mária különböző jegyzeteit, naplófeljegyzéseit kutatva. Ezzel párhuzamosan tanulmányozta a Márai Sándor naplóiban fellelhető finom, nehezen értelmezhető utalásokat, kettőjük rejtjeleit. A sok képpel és dokumentummal illusztrált album egy, a világ elől eltitkolt szerelem történetét tárja az olvasó elé.

SIKLÓSI GYULA
A budakeszi temető
Dr. Siklósi Gyula régész professzor, Székesfehérvár díszpolgára, a Magyar Érdemrend Lovagkereszt és a Budakesziért Emlékérem kitüntetettje. 2002-ben jelent meg a kétnyelvű – magyar és német – kiadvány a Budakeszi Szépítő Egyesület kezdeményezésére és támogatásával, mely Budakeszi temetőjét, annak történetét kívánja bemutatni. A kötet röviden ismerteti a mai temető elődjeit, részletes leírást ad a sírkőformákról, a sírkövekre faragott motívumokról és azok jelentéséről. Végezetül sorra veszi a temető védett emlékműveit, keresztjeit, sírköveit. A sok képpel illusztrált kötet a Budakesziről szóló helytörténeti munkák egyik kiemelkedő darabja.

MOLNÁR KRISZTINA RITA
Mákszem és Gubó Eltűn(őd)ik
Ez a kötet a nagy sikerű Maléna kertje folytatása, amit a budakeszi Schall Eszter illusztrált. „A jó mesék nemcsak a csodák birodalmát nyitják meg a gyerekek előtt, hanem útravalóul is szolgálnak számukra." Molnár Krisztina Rita meséje olyan világot idéz, amelyben régi mesteremberek tudása elevenedik meg azzal a céllal, hogy a mai gyerekeknek is hasznára váljék.
A történetet azoknak ajánlom, akik nem félnek a látható dolgok mögött rejlő titkokat megismerni.

Boldizsár Ildikó

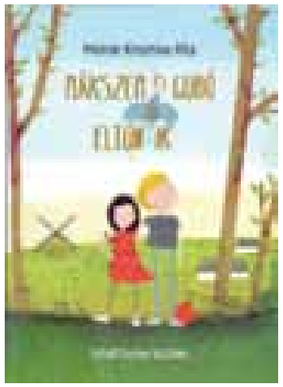

Kórházvonattal a Don–kanyarban

Budakeszi Polgármesteri Hivatala épületében tárlat nyílt Reményi József főhadnagy II. világháborús fotográfiáiból, melyeket leányai és fia bocsájtanak megtekintésre szerte az országban.

A tiszt tizenhét alkalommal járta meg kórházvonattal a keleti frontot. Útjai során naplót vezetett és ezernél több képet készített, amelyek hiánytalanul megmaradtak, a kiállításon ezekből látható válogatás.

A fotóin bár megelevenedik a keleti front, láthatjuk a katonák nyomorúságát, az értelmetlen háború pusztítását, de nem ez a fő szempont. Szellemiségében nem a borzalmakat, hanem elsősorban az embert szeretné bemutatni az embertelenségben. A fotók tudósítanak az emberi nagylelkűségről, a vöröskeresztes kórházvonatok személyzetének életéről, áldozatvállalásáról, önzetlen segítségnyújtásról, emberi gyarlóságról, az élet szeretetéről, gyűlöletről, megértésről és közönyről, egyszóval a háború igazi arcairól. A kiállítást Ohr Alajos alpolgármester nyitotta meg. A főhadnagy egyik lánya, Véghné Reményi Mária személyes történetekkel gazdagította a bemutatót.

Önkormányzati Rendészeti Szakmai Nap

Közbiztonság és bűnmegelőzés

A Nemzeti Közszolgálati Egyetem Rendészettudományi Kara a rendészeti igazgatási szak biztonsági szakirányának hallgatói részére Önkormányzati Rendészeti Szakmai Napot tartott Budakeszin, az Erkel Ferenc Művelődési Központban október 4-én.

A szakmai nap fő témája a regionális önkormányzati rendészet bemutatása volt, különös tekintettel az állami, önkormányzati és civil szerzetek együttműködésére. A rendezvényt dr. Kovács Sándor ezredes, a tanszék mesteroktatója nyitotta meg. Elsőként dr. Pál Adrián alezredes, a Budaörsi Rendőrkapitányság vezetője adott tájékoztatást a kapitányság működéséről, közbiztonsággal, bűnmegelőzéssel kapcsolatos eredményeiről. Ezt követően dr. Somogyi Farkas József, a Budakörnyéki Önkormányzati Társulás munkatársa beszélt a szervezet létrehozásának szükségességéről, ismertette feladatait és működését, majd Uzsoki Gábor intézményvezető tartott előadást a regionális közterület-felügyelet működésének gyakorlati kérdéseiről.

Érdi Tamás, a FigyeLő Őr Kft. ügyvezető igazgatója a Budakeszi Védelmi Centrum működtetésével kapcsolatban adott tájékoztatást arról, hogy egy személy és vagyonvédelmi vállalkozás hogyan tud az önkormányzattal együttműködni a település közbiztonságának jobbításában.

A Pest Megyei Kormányhivatal Budakeszi Járási Hivatalának vezetője, dr. Szelenczy Gabriella hivatalvezető a védelmi igazgatás jelenlegi rendszeréről tartott tájékoztatást.

A Budakörnyéki Közterület-felügyelet részéről Molnár Tibor közterület-felügyelő ismertette a napi rendészeti feladatellátás rendszerét, valamint a nagyvárosi és kistelepülési közterület-felügyeleti feladatellátás közötti különbségeket.

A Budakeszi Rendőrőrs parancsnoka, Braczkó Gábor őrnagy a rendőrség és az önkormányzatok közbiztonsággal kapcsolatos együttműködését mutatta be.

A rendezvény végén a Pest Megyei Polgárőr Szövetség képviseletében Kósa Attila titkár tartott összefoglalót a szövetség működéséről, a polgárőrség bűnmegelőzéssel kapcsolatos szerepéről, feladatairól, a szervezetre vonatkozó törvényi szabályozásról.

Uzsoki Gábor intézményvezető

Régi-új jegyző és EFMK-igazgató

Dr. Szelenczy Gabriellát kérte fel a polgármester a képviselő-testület egyhangú támogatása mellett Budakeszi város jegyzőjének. Dr. Szelenczy Gabriella 2011-2013-ig, a járási hivatalok felállításáig a település jegyzője volt. 2013-tól a Pest Megyei Kormányhivatal Budakeszi Járási Hivatalának vezetését látta el.

A testület egyhangúlag ismét Tóthné Fajtha Anitát választotta meg újabb 5 évre az Erkel Ferenc Művelődési Központ igazgatójává.

Önéletrajzából: „Visszatekintve az elmúlt öt esztendőre azt gondolom, hogy nagyon fontos, szép és izgalmas szakmai feladatok megvalósításának lehettem generálója és aktív részese. Bizony nem mindenkinek adatik meg ez a lehetőség, mely egyben nagy felelősséget is hordoz. Célom továbbra is az, hogy a jelenlegi nehéz gazdasági feltételek ellenére a következő években is a bizalom légkörében kiegyensúlyozott, minőségi munkát végezhessek munkatársaimmal, az önkormányzattal, intézményekkel és a civil szervezetekkel közösen.”

Vadasparki játszótér

Új, tematikus, erdészeti játszótér nyílt a Budakeszi Vadasparkban. Az ünnepségen Szabó Péter, a park ügyvezető igazgatója, dr. Győri Ottilia polgármester, Csenger-Zalán Zsolt országgyűlési képviselő és Reinitz Gábor, a Pilisi Parkerdő Zrt. vezérigazgató-helyettese mondott beszédet. A játszóteret a Budakeszi Szivárvány Óvodába járó gyermekek avatták fel. Ezúton is gratulálunk a Pilisi Parkerdő Zrt-nek a fejlesztéshez! Bízunk benne, hogy a budakeszi családok nagy örömmel használják majd a játszóteret!

Képviselő-testületi határozatok

Budakeszi Város Önkormányzatának Képviselő-testülete a 2017. szeptember 26-án és október 5-én tartott képviselő-testületi ülésein a következő, lakosságot kiemelten érintő döntéseket hozta:

Fenyő utca

A képviselő-testület a Budakeszi, Fenyő utca vonatkozásában forgalomtechnikai felülvizsgálatot nem kezdeményezett és azon módosítani nem kívánt.

311/2017. (IX. 26.) Kt. határozat

Páros buszmegálló

Felkérte Szabó Szilvia tervezőt, hogy a Budakeszi, Temető utcai páros buszmegálló terveit vizsgálja felül.

312/2017. (IX. 26.) Kt. határozat

Szociális támogatás

Támogatta a Budakeszin élő, szociálisan rászoruló nyugdíjasokat, szociális Erzsébet utalvány formájában, 3.000,- Ft/fő összegben, összesen 1.700.000,- Ft-tal, melyből 50.000,- Ft a lebonyolítás költségeit szolgálja, valamint a Budakeszin élő szociálisan rászoruló családokat szociális Erzsébet utalvány formájában, 2.000,- Ft/család összegben, összesen 300.000,- Ft összegben.

A testület 1.650.000,- Ft összegben 550 db szociális Erzsébet utalványt, valamint 300.000,- Ft összegben 149 db Erzsébet utalványt adott át támogatásként a Budakeszi Református Egyházközség részére azzal, hogy a Budakeszi hátrányos helyzetű idősek és családok támogatására fordítsa.

327/2017. (IX. 26.) Kt. határozat

Tűzifa rászorulóknak

954.920 Ft-ot biztosított 40 m3 tűzifa vásárlás céljára, melyet átadott a Budakörnyéki Önkormányzati Társulásnak annak érdekében, hogy a HÍD Szociális és Gyermekjóléti Szolgálaton keresztül valósítsa meg a tűzifa vásárlás és kiosztás lebonyolítását.

328/2017. (IX. 26.) Kt. határozat

Ajánlatkérés közvilágításra

Budakeszi város közigazgatási területén lévő közvilágítási hálózat aktív elemeinek üzemeltetésére és karbantartására árajánlatokat kért be az alábbi cégektől, bruttó 8.500.000,- Ft keretösszeg biztosításával, és felhatalmazta a polgármestert, hogy a legalacsonyabb ajánlatot adó céggel – ügyvédi ellenjegyzés mellett – a szerződést aláírja:

a) ELMŰ Nyrt. (1132 Budapest, Váci út 72-74.),
b) Omexom Magyarország Kft. (2045 Törökbálint, Tópark utca 1/a.),
c) Best-Vill. 2000 Kft. (1222 Budapest, Fonó utca 2-6.).

337/2017. (IX. 26.) Kt. határozat

E-töltőállomások épülnek

Az elektromos töltőállomások kiépítésének helyszínéül a posta melletti parkolót és a Dózsa György téri parkolót jelölte ki.

338/2017. (IX. 26.) Kt. határozat

Emlékmű felújítás

Ajánlatot kért be a temetőben található I. világháborús emlékművek és sírok felújítására az alábbi cégektől és felhatalmazta a polgármestert, hogy a legkedvezőbb ajánlatot adó céggel – ügyvédi ellenjegyzés mellett – a szerződést aláírja:

- Stone Shop Kőfaragó Kft. (2092 Budakeszi Szél utca 27.)
- AS EQUIPMENT Kft. (1108 Budapest, Kozma u. 9-11.)
- Trestone Kft. (2071 Páty, Gyopár köz 1.)

343/2017. (IX. 26.) Kt. határozat

Közmeghallgatás

2017. november 23-án, csütörtökön 18 órakor közmeghallgatást tart az Erkel Ferenc Művelődési Központban.

345/2017. (IX. 26.) Kt. határozat

Forgalomgyorsítás

A Budakeszi város közigazgatási területén lévő jelzőlámpák programozásának terveztetésére beérkezett árajánlatokat nem fogadta el és felkérte a Pénzügyi és Fejlesztési Bizottságot, hogy tegyen javaslatot Budakeszi közlekedési szakembereiből álló munkacsoport, valamint Ohr Alajos alpolgármester bevonásával olyan intézkedésre, amely a Fő utca és betorkolló utcák forgalmát érzékelhetően felgyorsítja.

354/2017. (IX. 26.) Kt. határozat

LIDL megállapodás

Megállapodást kötött a LIDL Magyarország Kereskedelmi Bt.-vel (1037 Budapest, Rádl árok 6.), és felhatalmazta a polgármestert, hogy ügyvédi ellenjegyzés mellett aláírja.

363/2017. (X. 05.) Kt. határozat

PÁLYÁZAT

A Budakeszi Polgármesteri Hivatal a Közszolgálati tisztviselőkről szóló 2011. évi CXCIX. törvény 45. § (1) bekezdése alapján pályázatot hirdet

anyakönyvvezető

munkakör betöltésére

A közszolgálati jogviszony időtartama: határozatlan idejű közszolgálati jogviszony
A foglalkoztatás jellege: teljes munkaidő
A munkavégzés helye: 2092 Budakeszi, Fő utca 179.
A munkakörhöz tartozó főbb tevékenységi körök: anyakönyvi igazgatás, hagyatéki ügyek
Jogállás, illetmény és juttatások: A jogállásra, az illetmény megállapítására és a juttatásokra a Közszolgálati tisztviselők jogállásáról szóló 2011. évi CXCIX. törvény, valamint a(z) Közszolgálati Szabályzat rendelkezései az irányadók
Pályázati feltételek:
- magyar állampolgárság,
- cselekvőképesség,
- büntetlen előélet,
- középiskola/gimnázium, és anyakönyvi szakvizsga, vagy felsőoktatásban szerzett szakképzettség és anyakönyvi szakvizsga,
- EAK ismeret - legalább 1-3 év szakmai tapasztalat,

anyakönyvi igazgatás területén szerzett legalább 1-3 év szakmai tapasztalat,
- felhasználói szintű MS Office (irodai alkalmazások),
- vagyonnyilatkozat tételi eljárás lefolytatása

A pályázat részeként benyújtandó iratok, igazolások:
- önéletrajz a 45/2012. (III. 20.) Korm. rendelet szerint
- motivációs levél
- iskolai végzettséget, képesítést igazoló okiratok másolata

A munkakör betölthetőségének időpontja: A munkakör a pályázatok elbírálását követően azonnal betölthető.
A pályázat benyújtásának határideje: 2017. november 10.
A pályázati kiírással kapcsolatosan további információt dr. Makai Katalin aljegyző nyújt a 06-23/535-710/0/113 telefonszámon.
A pályázatok benyújtásának módja: Elektronikus úton Salamon Emese részére a hr@budakeszi.hu e-mail címen keresztül
A pályázat elbírálásának határideje: 2017. november 24.
A pályázat teljes szövege a www.kozigallas.hu oldalon olvasható.

Budakeszi Polgármesteri Hivatal a Közszolgálati tisztviselőkről szóló 2011. évi CXCIX. törvény 45. § (1) bekezdése alapján pályázatot hirdet Budakeszi Polgármesteri Hivatal

humánpolitikai ügyintéző

munkakör betöltésére

A közszolgálati jogviszony időtartama: határozatlan idejű közszolgálati jogviszony
Foglalkoztatás jellege: teljes munkaidő
A munkavégzés helye: 2092 Budakeszi, Fő utca 179.
A közszolgálati tisztviselők képesítési előírásairól szóló 29/2012. (III. 7.) Korm. rendelet alapján a munkakör betöltője által ellátandó feladatkörök: 1. számú melléklet 23. pont, humánpolitikai feladatkör
A munkakörhöz tartozó főbb tevékenységi körök: A hivatal és az önkormányzat köztisztviselői, illetve munkavállalói, valamint a közfoglalkoztatottak személyzeti ügyeivel kapcsolatos teendők ellátása. Egyéb munkaügyi feladatok ellátása. Vagyonnyilatkozat-tétellel kapcsolatos ügyintézés.
Jogállás, illetmény és juttatások: A jogállásra, az illetmény megállapítására és a juttatásokra a Közszolgálati tisztviselők jogállásáról szóló 2011. évi CXCIX. törvény, valamint a(z) Budakeszi Polgármesteri Hivatal Közszolgálati Szabályzata, továbbá Budakeszi Város Önkormányzata Képviselő-testületének a Polgármesteri Hivatalban foglalkoztatott köztisztviselők és ügykezelők illetménykiegészítéséről szóló 56/2003. (XII. 15.) számú önkormányzati rendelet rendelkezései az irányadók.
Pályázati feltételek:
- magyar állampolgárság,
- cselekvőképesség,
- büntetlen előélet,
- főiskola, egyetem, jogi, közszolgálati, gazdaságtudományi, pedagógus, bölcsészettudományi, társadalomtudományi, hittudományi, szociális felsőoktatásban szerzett szakképzettség;

vagy

- felsőoktatásban szerzett szakképzettség és közszolgálati, emberi erőforrás gazdálkodási, humán erőforrás menedzser vagy munkaügyi és társadalombiztosítási felsőfokú szakképesítés,

vagy

- középiskolai végzettség és munkaügyi, társadalombiztosítási, szociális, emberi erőforrás gazdálkodási szakmacsoportba tartozó szakképesítés, hasonló munkakörben szerzett legalább 1-3 év szakmai tapasztalat.

A pályázat elbírálásánál előnyt jelent:
- KIRA program felhasználói szintű ismeretek
- közigazgatási alapvizsga, szakvizsga

A pályázat részeként benyújtandó iratok, igazolások:
- 45/2012. (III. 20) Korm. rendelet 1. sz. melléklete szerinti részletes szakmai önéletrajz
- motivációs levél
- oklevél- és bizonyítványmásolatok
- három hónapnál nem régebbi hatósági erkölcsi bizonyítvány másolata, vagy igénylőlap, vagy nyilatkozat

A munkakör betölthetőségének időpontja: A munkakör a pályázatok elbírálását követően azonnal betölthető.
A pályázat benyújtásának határideje:2017. november 8.
A pályázati kiírással kapcsolatosan további információt dr. Makai Katalin aljegyző nyújt, a 06-23/535- 710/0/113 telefonszámon.
A pályázatok benyújtásának módja: elektronikus úton Salamon Emese humánpolitikai ügyintéző részére a hr@budakeszi.hu e-mail címen keresztül
A pályázat elbírálásának határideje: 2017. december 11.
A pályázat teljes szövege a www.kozigallas.hu oldalon olvasható.

2017 novemberi programok a Generációk Házában

Szent András hava - Őszutó-enyészet hava

7. kedd
10.00 Nevető délelőtt
15.00 Kreatív alkotó kör Szakácsi Éva vezetésével
19.00 Jóga Hadizsa (1000 Ft/alkalom)

8. szerda
10.00 Torna
13.30 Házi praktikák nem csak nőknek: zeller, snidling, csalán
15.00 Filmklub: Inferno

9. csütörtök
8.30 Jóga Hadizsa (500 Ft/alkalom)
10.00 Kerámia foglalkozás Arany Betty kerámikus vezetésével (500 Ft/alkalom)
13.00 Kapaszkodó klub
16.00 Olajfestés Szakácsi Évával (2000 Ft/alkalom)

10. péntek
10.00 Torna

13. hétfő
8.00 Jóga
10.00 Jeles napok: kalendárium kvíz
11.00 Híres festők: Paál László, Ili meséi
15.00 Márton napi libás nap

14. kedd
10.00 Játékos délelőtt
13.30 Varróklub Szilvivel és Edittel (ajándékzsákok és angyalkák készítése)
19.00 Jóga Hadizsa (1000 Ft/alkalom)

15. szerda
10.00 Torna
15.00 Filmklub: Bazi nagy görög lagzi 2. (amerikai romantikus vígjáték)

16. csütörtök
8.30 Jóga Hadizsa (500 Ft/alkalom)
11.00 Könnyített torna Biczók Zsófival
13.00 Túrázzunk könnyedén: szabadtéri kirándulás
16.00 Olajfestés Szakácsi Évával (2000 Ft/alkalom)

17. péntek
10.00 Dixit-kreatív fantáziadús társasjáték

20. hétfő
8.00 Jóga
13.30 Nemzetek napja: Szlovákia (helyi szokások, gasztronómia)

21. kedd
10.00 Rejtvényfejtő délelőtt
15.00 Kreatív alkotó kör Szakácsi Éva vezetésével
19.00 Jóga Hadizsa (1000 Ft/alkalom)

22. szerda
10.00 Torna
15.00 Filmklub: Utazók (amerikai sci-fi film)

23. csütörtök
8.30 Jóga Hadizsa (500 Ft/alkalom)
10.00 Kerámia foglalkozás Arany Betty keramikus vezetésével (500 Ft/alkalom)
13.00 Kapaszkodó klub
16.00 Olajfestés Szakácsi Évával (2000 Ft/alkalom)

24. péntek
10.00 Torna

27. hétfő
8.00 Jóga
10.00 Jeles napok: kalendárium kvíz
11.00 Híres festők: Mészöly Géza, Ili meséi

28. kedd
10.00 Nevető délelőtt
15.00 Művészetterápia Havasi Viktóriával
19.00 Jóga Hadizsa (1000 Ft/alkalom)

29.szerda
10.00 Torna
13.30 Irodalmi klub: Polcz Alaine
15.00 Filmklub: Kedves öcsém facsiga (amerikai film)

30. csütörtök
8.30 Jóga Hadizsa (500 Ft/alkalom)
11.00 Könnyített torna Biczók Zsófival
14.00 Adventi kézműves készülődés
16.00 Olajfestés Szakácsi Éva vezetésével (2000 Ft/alkalom)

Térítés ellenében igénybevehető szolgáltatásaink: fodrász, pedikűr (bejelentkezés szükséges).
A változás jogát fenntartjuk!
További információ:
23/451-279
2092 Budakeszi, Erdő u. 83.

Erkel Ferenc Művelődési Központ
2092 Budakeszi, Fő u. 108. Tel/fax: (23) 451-161
e-mail: info@efmk-budakeszi.hu, honlap: efmk-budakeszi.hu

NOVEMBERI - DECEMBERI kiemelt programjaink

November 7-én, szerdán 18 órakor **Pál Feri Atya „Fordulat a változás kulcsa" c. előadása**

November 10-én, pénteken 9.30 órakor **BonBon matiné sorozat JAZZberlánc - Gyerek a világ c. előadása**

November 11-én, szombaton 20 órától **Szivárvány Óvoda Bálja**

November 15-én, szerdán 18 órakor **Izraeli mesés bahá'i kertjei Adel és Ráfát Adl úti élménybeszámolója**

November 19-én, vasárnap 11 órakor **A kis herceg**
A kis herceg története benőséges és találó zenei jelenetekkel elmesélve, homokanimációs vetítéssel.

November 23-án, szerdán 18 órakor **Közmeghallgatás**

December 1-jén, pénteken 9.30 órakor **BonBon matiné sorozat BonBon Színház - Színház?!**

December 3-án, vasárnap 11 órakor **A Budakeszi Erkel Ferenc Kamarakórus adventi koncertje** a Metodista templomban

December 6-án, szerdán 18.30 órakor **Dr. Mérő László "Az érzelmek logikája" című előadása**

December 7-én, csütörtökön 15 órakor **A város nyugdíjasainak karácsonya**

December 8-10. (péntek-szombat-vasárnap) **Adventi készülődés** az EFMK-ban és a közösségi téren

JÓTÉKONYSÁGI
BAITUS BURBÁL
2017. NOVEMBER 18.
SZOMBAT
BELÉPÉS ELŐZETES JEGYVÁSÁRLÁSSAL

A budakeszi Protestáns Kör
és a Zákányi Zsolt Református Vegyeskar szervezésében,
a reformáció 500. évének ünnepe alkalmából
2017. november 18-án, szombaton 18. 30 órakor
a református templomban (Budakeszi, Fő u. 159.)
A reformáció zenei öröksége
- ünnepi hangverseny -
a Fővárosi Protestáns Kántorátus (vezető Bence Gábor)
a Musica Profana régizene együttes (vezető: Szabó Zsolt)
a Zákányi Zsolt Református Vegyeskar (vezető: Kádár Ágota)
szolgálatával.
Szeretettel várunk minden érdeklődőt.
Az előadás a Reformáció Emlékbizottság, a Nemzeti Kulturális Alap és a Budakeszi Református Emléktemplom Alapítvány támogatja és ingyenes.
Adományokat a Protestáns Kör működésének költségeire a helyszínen köszönettel elfogadunk.
nka Nemzeti Kulturális Alap

Játszóház Törökbálinton
2000m²-en!
izgiland
Látogass el hozzánk mert:
- számtalan izgalmas játék vár
- a szülinapodat nálunk ünnepelheted
- számos akciót és kedvezményt találsz
Ráadásként!
November 18-án
Télváró Izgibulira
várunk a Minimax-al!
bővebben: www.izgiland.hu
kövess minket a facebook-on is!
KORZÓ Törökbálint, Torbágy utca 1. (Auchan Törökbálint üzletsorán) www.izgiland.hu

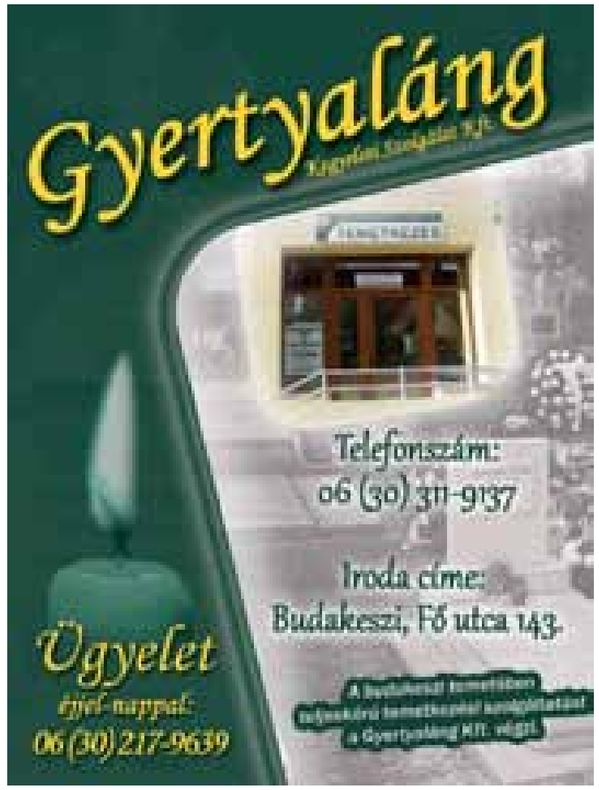
Gyertyaláng
Kegyelmi Szolgálat Kft.
Telefonszám:
06 (30) 311-9137
Iroda címe:
Budakeszi, Fő utca 143.
Ügyelet
éjjel-nappal:
06 (30) 217-9639
A budakeszi temetőben teljeskörű temetkezési szolgáltatást a Gyertyaláng Kft. végzi.

2017. december 6-án a Dózsa György térnél a Dió Patika mellett 10-17 óráig várjuk
ingyenes szűrővizsgálatokra
DIÓ PATIKA

K&H
dönts okosan
keret, amibe sok minden belefér
K&H okos plusz számlacsomagok
Budakeszi, Fő út 128. telefon: (06 23) 458 080
30 K&H
OBA

Paletta Press NYOMDA

Fő profilunk a minőségi color ofszet és digitális nyomtatás.

2092 Budakeszi, Szőlőskert u. 19.
Telefon: (23) 451 251, (23) 451 959
Fax: (23) 452 853
E-mail: info@palettapress.hu
www.palettapress.hu

Jellemző megrendeléseink:

katalógusok, prospektusok, naptárak, füzetek, mappák, tömbök, könyvek, brosúrák, szórólapok, matricák, vevőtájékoztatók, spirálozott füzetek, wobblerek, dobozok, plakátok, karton függőcímkék, tervezhető ruhacímkék, szalagok, ügyviteli nyomtatványok (önátírós, sorszámozott is) folyóiratok, havi újságok, és minden, amit egy nyomda elvégezhet. ...sőt még ennél is többi

BUDAKESZI TEMPÓ ÜZLETHÁZ, FŐ TÉR 3.